

DETERMINA DEL DIRIGENTE

ASSAM

N. 202/DET DEL 17/04/2018

Oggetto: D.G.R. n. 1103/2011- Individuazione delle Zone delimitate per contrastare l'introduzione e la diffusione del punteruolo rosso della palma nelle Marche. Revoca D.D. ASSAM n. 109 del 03/05/2017. Anno 2018

IL DIRIGENTE

ASSAM

- . . . -

VISTO il documento istruttorio riportato in calce al presente decreto dal quale si rileva la necessità di adottare il presente atto;

RITENUTO, per i motivi riportati nel predetto documento istruttorio e che vengono condivisi, di emanare la presente determina;

VISTA la L.R. 14.01.1997 n. 9 "Istituzione dell'agenzia per i servizi nel settore agroalimentare delle Marche (ASSAM). Soppressione dell'Ente di Sviluppo Agricolo delle Marche (ESAM)" (BUR 23.01.1997 n. 7) e s.m.i.;

PRESO ATTO che l'art. 25, comma 5, della suddetta L.R. n. 9/1997, assegna all'A.S.S.A.M. il Servizio Fitosanitario Regionale, istituito con la L.R. 16.01.1995 n. 11 (BUR 25.01.1995 n. 4);

VISTA la L.R. 18.05.2004 n. 13 "Norme concernenti le agenzie, gli enti dipendenti e le aziende operanti in materia di competenza regionale" (BUR 27.05.2004 n. 54);

VISTA la D.G.R. Marche n. 154 del 24.02.2017 con la quale il Dott. Uriano Meconi, Dirigente del ruolo unico regionale a tempo indeterminato, è stato assegnato temporaneamente alle dipendenze funzionali dell'ASSAM con decorrenza 01.03.2017;

VISTO il decreto del Direttore dell'ASSAM n. 147 del 01.03.2017 con il quale, tra l'altro, sono state affidate al suddetto Dirigente le funzioni del Servizio Fitosanitario ai sensi della L.R. n. 11/1995;

VISTO il bilancio preventivo economico dell'A.S.S.A.M. per l'anno 2018, costituito dal conto economico, nota integrativa e programma di attività, approvato con decreto del Direttore n. 387 del 06.12.2017;

PRESO ATTO che il programma di attività 2018 ed il relativo bilancio di previsione sopra citati risultano essere conformi agli indirizzi della Regione ed agli obiettivi della programmazione regionale e non contrastano con gli interessi della Regione, ai sensi dell'art. 5, comma 2, della L.R. 18.05.2004 n. 13 "Norme concernenti le agenzie, gli enti dipendenti e le aziende operanti in materia di competenza regionale" e sulla base di quanto disposto successivamente dalla D.G.R. Marche n. 621 del 08.06.2004 avente ad oggetto "Indirizzi in attuazione della L.R. n. 13/2004";

VISTI il Regolamento di Amministrazione e Contabilità dell'A.S.S.A.M., approvato con decreto dell'Amministratore Unico n. 131 del 23.09.2014 e il D.lgs 18.04.2016 n. 50;

VISTO il D.Lgs. n. 214 del 19.08.2005 "Attuazione della Direttiva 2002/89/CE concernente le misure di protezione contro l'introduzione e la diffusione nella Comunità di organismi nocivi ai vegetali o ai prodotti vegetali" e successive modifiche;

VISTO il D.M. 07/02/2011 relativo alle misure per la lotta obbligatoria contro il punteruolo rosso della palma *Rhynchophorus ferrugineus* (Olivier)

- D E T E R M I N A -

1. **di dichiarare zona delimitata** ai sensi della D.G.R. n. 1103 del 1/08/2011 (di seguito denominata D.G.R. n. 1103) e del DM 7 febbraio 2011 la superficie individuata in allegato 1, che è parte integrante del presente atto, e ricadente nei comuni ivi elencati;
2. **di dichiarare zona cuscinetto** ai sensi della DGR n. 1103 e del DM 7 febbraio 2011 la superficie individuata in allegato 2, che è parte integrante del presente atto, ricadente nei comuni ivi elencati;
3. **di dichiarare zona infestata da *R. ferrugineus*** (punteruolo rosso delle palme) ai sensi della DGR n. 1103 e del DM 7 febbraio 2011 la superficie individuata in allegato 2, ricadente nei comuni ivi elencati.
4. **di dichiarare zona di contenimento** ai sensi della D.G.R. n. 1103 e del DM 7 febbraio 2011 la superficie individuata in allegato 2, che è parte integrante del presente atto, e ricadente nei comuni ivi elencati;

Nelle suddette zone si prescrivono le misure fitosanitarie per il controllo e l'eradicazione di *R. ferrugineus* (punteruolo rosso delle palme) di cui all'allegato 1 della D.G.R. n. 1103.

In particolare

nella zona cuscinetto si prescrive:

- il monitoraggio rinforzato delle piante sensibili da attuarsi secondo le modalità di cui al punto 5 dell'allegato 1 della D.G.R. n. 1103;
- l'esecuzione delle misure di prevenzione descritte al punto 7.1 dell'allegato 1 della D.G.R. n. 1103.

nelle zone infestate si prescrive:

- il monitoraggio rinforzato delle piante sensibili da attuarsi secondo le modalità di cui al punto 5 dell'allegato 1 della D.G.R. n. 1103;
- l'esecuzione delle misure di prevenzione descritte al punto 7.1 dell'allegato 1 della D.G.R. n. 1103;
- l'esecuzione delle misure di risanamento (punto 7.2, all. 1 della D.G.R. n. 1103) secondo le modalità di cui all'allegato 1d della D.G.R. n. 1103 o in alternativa di abbattimento (punto 7.4, all. 1 della D.G.R. n. 1103) secondo le modalità di cui all'allegato 1c della D.G.R. n. 1103;

nella zona di contenimento si prescrive:

- l'esecuzione delle misure di prevenzione descritte al punto 7.1 dell'allegato 1 della D.G.R. n. 1103;
- l'esecuzione delle misure di risanamento (punto 7.2, all. 1 della D.G.R. n. 1103) secondo le modalità di cui all'allegato 1d della D.G.R. n. 1103 o in alternativa di abbattimento delle piante sensibili ormai completamente compromesse (punto 7.4, all. 1 della D.G.R. n. 1103) secondo le modalità di cui all'allegato 1c della D.G.R. n. 1103; le misure di abbattimento e/o risanamento nelle zone di contenimento non sono soggette a notifica da parte dell'ASSAM - Servizio Fitosanitario Regionale

5. che i vegetali sensibili originari del territorio della Repubblica italiana o importati nel territorio della Repubblica italiana in conformità con l'articolo 4 del DM 7 febbraio 2011 possono essere spostati all'interno del territorio della Repubblica italiana se soddisfano le condizioni indicate nell'articolo 5 del DM 7 febbraio 2011;
6. di revocare la Determina del Dirigente ASSAM n. 109 del 03/05/2017 sostituendola con la presente determina.
7. di rendere consultabili le mappe delle zone delimitate per la presenza di punteruolo rosso sino ad oggi individuate nella regione Marche sul web all'indirizzo:
<http://www.assam.marche.it/punteruolo>
8. di attestare l'avvenuta verifica dell'inesistenza di situazioni di conflitto di interesse ai sensi dell'art. 6 bis della L. n. 241/90 e dell'art. 42 del D.Lgs. n. 50/2016;
9. di provvedere alla pubblicazione del presente atto nel sito **www.assam.marche.it**

Come indicato nel primo comma del punto 4 dell'allegato 1 della D.G.R. n. 1103, i proprietari o detentori a qualsiasi titolo di vegetali sensibili che sospettino o accertino la comparsa dell'organismo nocivo in aree ritenute indenni, compresa la zona cuscinetto, sono obbligati a darne immediata comunicazione all'ASSAM - Servizio Fitosanitario Regionale.

Per gli effetti dell'articolo 56 del D.L.vo n. 214/2005 tutti gli interventi inerenti le misure fitosanitarie prescritte, compresa la numerazione, la potatura, i trattamenti, l'abbattimento e la distruzione delle piante sensibili nelle zone delimitate, sono a cura e spese del proprietario o conduttore, a qualsiasi titolo.

Come indicato al punto 8 dell'allegato 1 della D.G.R. n. 1103, il mancato rispetto degli obblighi e delle prescrizioni contenute nel presente atto comporterà l'applicazione delle sanzioni amministrative previste dall'art. 54 del D.L.vo n. 214/2005.

Il Servizio Fitosanitario Regionale comunica tempestivamente al Servizio Fitosanitario Centrale, al Servizio Agricoltura della Giunta Regionale e ai Comuni interessati l'individuazione delle zone delimitate e delle misure fitosanitarie adottate con il presente atto.

Il presente atto non è soggetto a controllo.

Dal presente atto non deriva né può derivare alcun impegno di spesa.

La presente determina è composta di n. 11 facciate, comprensive del documento istruttorio e di n. 2 allegati.

IL DIRIGENTE
(Dott. **Uriano Meconi**)

- DOCUMENTO ISTRUTTORIO -

Centro Operativo Fitosanitario - Servizi di Consulenza Specialistica, Certificazione, Controllo, Vigilanza e Laboratorio

Normativa di riferimento:

- Legge Regionale n.11 del 16/01/1995 di Istituzione del Servizio Fitosanitario Regionale;
- Legge Regionale n. 9 del 14/01/1997 di Istituzione dell'ASSAM e successive modifiche;
- D.L.vo n.214 del 19.08.2005 e successive modifiche;
- Decisione della Commissione 2007/365/CE del 25 maggio 2007 che stabilisce misure d'emergenza per impedire l'introduzione e la diffusione nella Comunità di *R. ferrugineus* (Olivier), in seguito modificata dalla decisione 2008/776/CE del 6 ottobre 2008 dalla decisione 2010/467/UE;
- Decreto del Ministero delle Politiche Agricole Alimentari e Forestali 7 febbraio 2011 Misure di emergenza per il controllo del Punteruolo rosso della palma *Rhynchophorus ferrugineus* (Olivier). Recepimento decisione della Commissione 2007/365/CE e sue modifiche", pubblicato sulla G.U. n. 36 del 14 febbraio 2011;
- Deliberazione della Giunta Regionale Marche n. n. 1103 del 1 agosto 2011 "Dir 2000/29/CE – D.L.vo 214/05 – Decisione della Commissione 2010/467/UE – DM 9 dicembre 2007 – Piano d'azione regionale per contrastare l'introduzione e la diffusione del punteruolo rosso della palma nelle Marche – Modifica della DGR n. 1811/2010 ed assegnazione all'ASSAM del finanziamento per l'anno 2011";
- Deliberazione della Giunta Regionale Marche n. 1811 del 21/12/2010 - Dir 2000/29/CE – D.L.vo 214/05 – Decisione della Commissione 2010/467/UE – DM 9 dicembre 2007 – Piano d'azione regionale per contrastare l'introduzione e la diffusione del punteruolo rosso della palma nelle Marche – Assegnazione all'ASSAM del finanziamento per l'anno 2010";
- Determina del Dirigente ASSAM n. 109/DET del 3 maggio 2017 "D.G.R. n. 1103/2011- Individuazione delle Zone delimitate per contrastare l'introduzione e la diffusione del punteruolo rosso della palma nelle Marche. Annullamento D.D. ASSAM n. 95 del 14/02/2017. Anno 2017".

Motivazione:

Con Legge Regionale n. 9 del 14 gennaio 1997 è stata istituita l'Agenzia per i Servizi nel Settore Agroalimentare delle Marche (ASSAM) e alla medesima sono stati assegnati i compiti del Servizio Fitosanitario Regionale istituito con Legge Regionale n.11 del 16 gennaio 1995. Tra le competenze fondamentali del Servizio Fitosanitario Regionale, elencate nel Decreto Legislativo 19 agosto 2005 n. 214, è compresa l'istituzione di zone caratterizzate da uno specifico status fitosanitario e la prescrizione per tali zone di tutte le misure fitosanitarie ritenute idonee a prevenire la diffusione di organismi nocivi.

La Commissione Europea ha emanato la decisione 2007/365/CE con la quale ha stabilito misure d'emergenza per impedire l'introduzione e la diffusione nella Comunità di *R. ferrugineus*, modificandola successivamente con la decisione 2008/776/CE e con la decisione 2010/467/UE. Il Ministero delle Politiche Agricole, Alimentari e Forestali ha recepito la decisione con Decreto Ministeriale 9 novembre 2007 e le modifiche con Decreto Ministeriale 7 febbraio 2011, nel quale viene resa obbligatoria l'elaborazione di un piano d'azione regionale. Con D.G.R. n. 1811 del 21 marzo 2010, successivamente modificata con D.G.R. n. 1103, la Regione Marche ha adottato un proprio piano

d'azione ed emanato disposizioni di lotta volte all'eradicazione del punteruolo rosso delle palme (*R. ferrugineus*). In ottemperanza a tali disposizioni questa Agenzia ha individuato con Determina del Dirigente ASSAM n. 109 del 3 maggio 2017 le zone delimitate e prescritto le misure fitosanitarie per il controllo e l'eradicazione del punteruolo rosso. I monitoraggi effettuati nel corso del 2017 hanno evidenziato la presenza di palme infestate da punteruolo rosso al di fuori delle zone focolaio individuate nella Determina n. 109 del 3 maggio 2017 pertanto si rende necessaria una modifica delle zone delimitate.

Esito dell'istruttoria:

Si propone di procedere all'adozione del presente atto, al fine:

1. **di dichiarare zona delimitata** ai sensi della D.G.R. n. 1103 del 1/08/2011 (di seguito denominata D.G.R. n. 1103) e del DM 7 febbraio 2011 la superficie individuata in allegato 1, che è parte integrante del presente atto, e ricadente nei comuni ivi elencati;
2. **di dichiarare zona cuscinetto** ai sensi della DGR n. 1103 e del DM 7 febbraio 2011 la superficie individuata in allegato 2, che è parte integrante del presente atto, ricadente nei comuni ivi elencati;
3. **di dichiarare zona infestata** da *R. ferrugineus* (punteruolo rosso delle palme) ai sensi della DGR n. 1103 e del DM 7 febbraio 2011 la superficie individuata in allegato 2, ricadente nei comuni ivi elencati.
4. **di dichiarare zona di contenimento** ai sensi della D.G.R. n. 1103 e del DM 7 febbraio 2011 la superficie individuata in allegato 2, che è parte integrante del presente atto, e ricadente nei comuni ivi elencati;

Nelle suddette zone si prescrivono le misure fitosanitarie per il controllo e l'eradicazione di *R. ferrugineus* (punteruolo rosso delle palme) di cui all'allegato 1 della D.G.R. n. 1103.

In particolare

nella zona cuscinetto si prescrive:

- il monitoraggio rinforzato delle piante sensibili da attuarsi secondo le modalità di cui al punto 5 dell'allegato 1 della D.G.R. n. 1103;
- l'esecuzione delle misure di prevenzione descritte al punto 7.1 dell'allegato 1 della D.G.R. n. 1103.

nelle zone infestate si prescrive:

- il monitoraggio rinforzato delle piante sensibili da attuarsi secondo le modalità di cui al punto 5 dell'allegato 1 della D.G.R. n. 1103;
- l'esecuzione delle misure di prevenzione descritte al punto 7.1 dell'allegato 1 della D.G.R. n. 1103;
- l'esecuzione delle misure di risanamento (punto 7.2, all. 1 della D.G.R. n. 1103) secondo le modalità di cui all'allegato 1d della D.G.R. n. 1103 o in alternativa di abbattimento (punto 7.4, all. 1 della D.G.R. n. 1103) secondo le modalità di cui all'allegato 1c della D.G.R. n. 1103;

nella zona di contenimento si prescrive:

- l'esecuzione delle misure di prevenzione descritte al punto 7.1 dell'allegato 1 della D.G.R. n. 1103;
- l'esecuzione delle misure di risanamento (punto 7.2, all. 1 della D.G.R. n. 1103) secondo le modalità di cui all'allegato 1d della D.G.R. n. 1103 o in alternativa di abbattimento delle piante sensibili ormai completamente compromesse (punto 7.4, all. 1 della D.G.R. n. 1103) secondo le modalità di cui all'allegato 1c della D.G.R. n. 1103; le misure di abbattimento e/o risanamento nelle zone di contenimento non sono soggette a notifica da parte dell'ASSAM - Servizio Fitosanitario Regionale



AGENZIA SERVIZI SETTORE AGROALIMENTARE DELLA MARCHE

SERVIZIO FITOSANITARIO REGIONALE

Numero	202/DET	Pag. 6
Data	17/04/2018	

5. che i vegetali sensibili originari del territorio della Repubblica italiana o importati nel territorio della Repubblica italiana in conformità con l'articolo 4 del DM 7 febbraio 2011 possono essere spostati all'interno del territorio della Repubblica italiana se soddisfano le condizioni indicate nell'articolo 5 del DM 7 febbraio 2011;
6. di revocare la Determina del Dirigente ASSAM n. 109 del 03/05/2017 sostituendola con la presente determina.
7. di rendere consultabili le mappe delle zone delimitate per la presenza di punteruolo rosso sino ad oggi individuate nella regione Marche sul web all'indirizzo:
<http://www.assam.marche.it/punteruolo>
8. di attestare l'avvenuta verifica dell'inesistenza di situazioni anche potenziali di conflitto di interesse ai sensi dell'art. 6 bis della L. n. 241/1990 e s.m.i. e dell'art. 42 del D.Lgs. n. 50/2016;
9. di provvedere alla pubblicazione del presente atto nel sito www.assam.marche.it

IL RESPONSABILE DEL PROCEDIMENTO

(Dott. Sandro Nardi)

- ALLEGATI -

N. 2 Allegati



ASSAM
AGENZIA SERVIZI SETTORI AGROALIMENTARI DELLE MARCHE
SERVIZIO FITOSANITARIO REGIONALE

Numero 202/DET

Data 17/04/2018

Pag. 7

Allegato 1

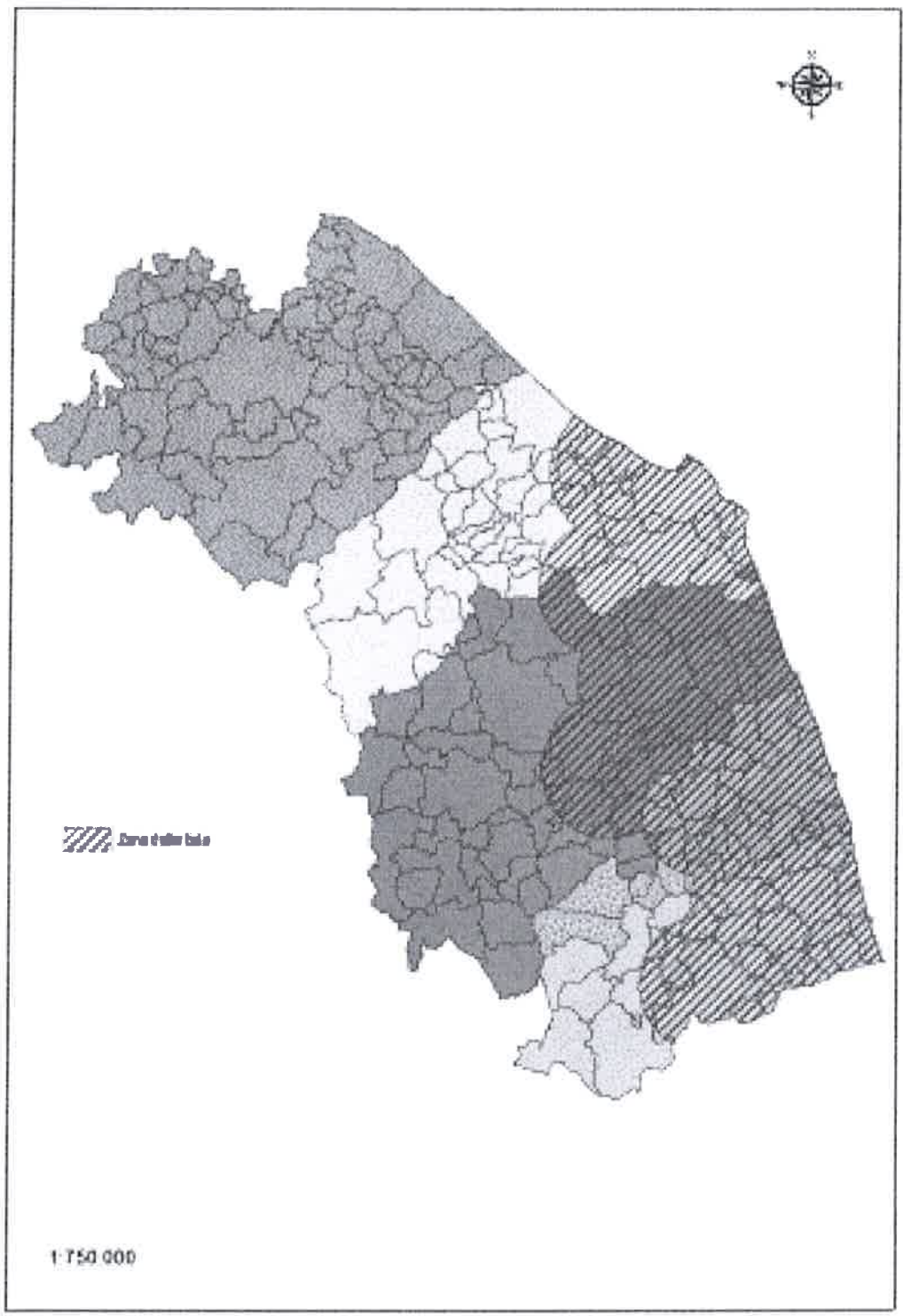



AGENZIA SERVIZI SETTORE AGROALIMENTARE DELLE MARCHE

SERVIZIO FITOSANITARIO REGIONALE

Numero 202/DET

Pag.
8

Data 27/04/2018

Comuni coinvolti nella Zona Delimitata

ACQUASANTA TERME	FALERONE	MONTE VIDON COMBATTE	PONZANO DI FERMO
ACQUAVIVA PICENA	FERMO	MONTE VIDON CORRADO	PORTO RECANATI
AGUGLIANO	FILOTTRANO	MONTECASSIANO	PORTO SAN GIORGIO
ALTIDONA	FOLIGNANO	MONTECOSARO	PORTO SANT'ELPIDIO
ANCONA	FORCE	MONTE DINOVE	POTENZA PICENA
APPIGNANO	FRANCAVILLA D'ETE	MONTEFANO	RAPAGNANO
APPIGNANO DEL TRONTO	GROTTAMMARE	MONTEFIORE DELL'ASO	RECANATI
ASCOLI PICENO	GROTTAZZOLINA	MONTEGIORGIO	RIPATRANSONE
BELFORTE DEL CHIANTI	GUALDO	MONTEGRANARO	RIPE SAN GINESIO
BELMONTE PICENO	JESI	MONTELEONE DI FERMO	ROCCAFLUVIONE
CALDAROLA	LAPEDONA	MONTELPARO	ROTELLA
CAMERANO	LORETO	MONTE LUPONE	SAN BENEDETTO DEL TRONTO
CAMERATA PICENA	LORO PICENO	MONTE MARCIANO	SAN GINESIO
CAMPOFILONE	MACERATA	MONTEPRANDONE	SAN MARCELLO
CAMPOROTONDO DI FIASTRONE	MAGLIANO DI TENNA	MONTERUBBIANO	SAN SEVERINO MARCHE
CARASSAI	MALTIGNANO	MONTOTTONE	SANTA MARIA NUOVA
CASTEL DI LAMA	MASSA FERMANA	MORESCO	SANTA VITTORIA IN MATENANO
CASTELFIDARDO	MASSIGNANO	MORRO D'ALBA	SANT'ANGELO IN PONTANO
CASTIGNANO	MOGLIANO	MORROVALLE	SANT'ELPIDIO A MARE
CASTORANO	MONSAMPIETRO MORICO	NUMANA	SENIGALLIA
CESSAPALOMBO	MONSAMPOLO DEL TRONTO	OFFAGNA	SERRAPETRONA
CHIARAVALLE	MONSANO	OFFIDA	SERVIGLIANO
CINGOLI	MONTALTO DELLE MARCHE	ORTEZZANO	SIROLO
CIVITANOVA MARCHE	MONTAPPONE	OSIMO	SPINETOLI
COLLI DEL TRONTO	MONTE GIBERTO	PALMIANO	STAFFOLO
COLMURANO	MONTE RINALDO	PEDASO	TOLENTINO
COMUNANZA	MONTE SAN GIUSTO	PENNA SAN GIOVANNI	TORRE SAN PATRIZIO
CORRIDONIA	MONTE SAN MARTINO	PETRIOLO	TREIA
COSSIGNANO	MONTE SAN PIETRANGELI	PETRITOLI	URBISAGLIA
CUPRA MARITTIMA	MONTE SAN VITO	POLLENZA	VENAROTTA
FALCONARA MARITTIMA	MONTE URANO	POLVERIGI	

Allegato 2

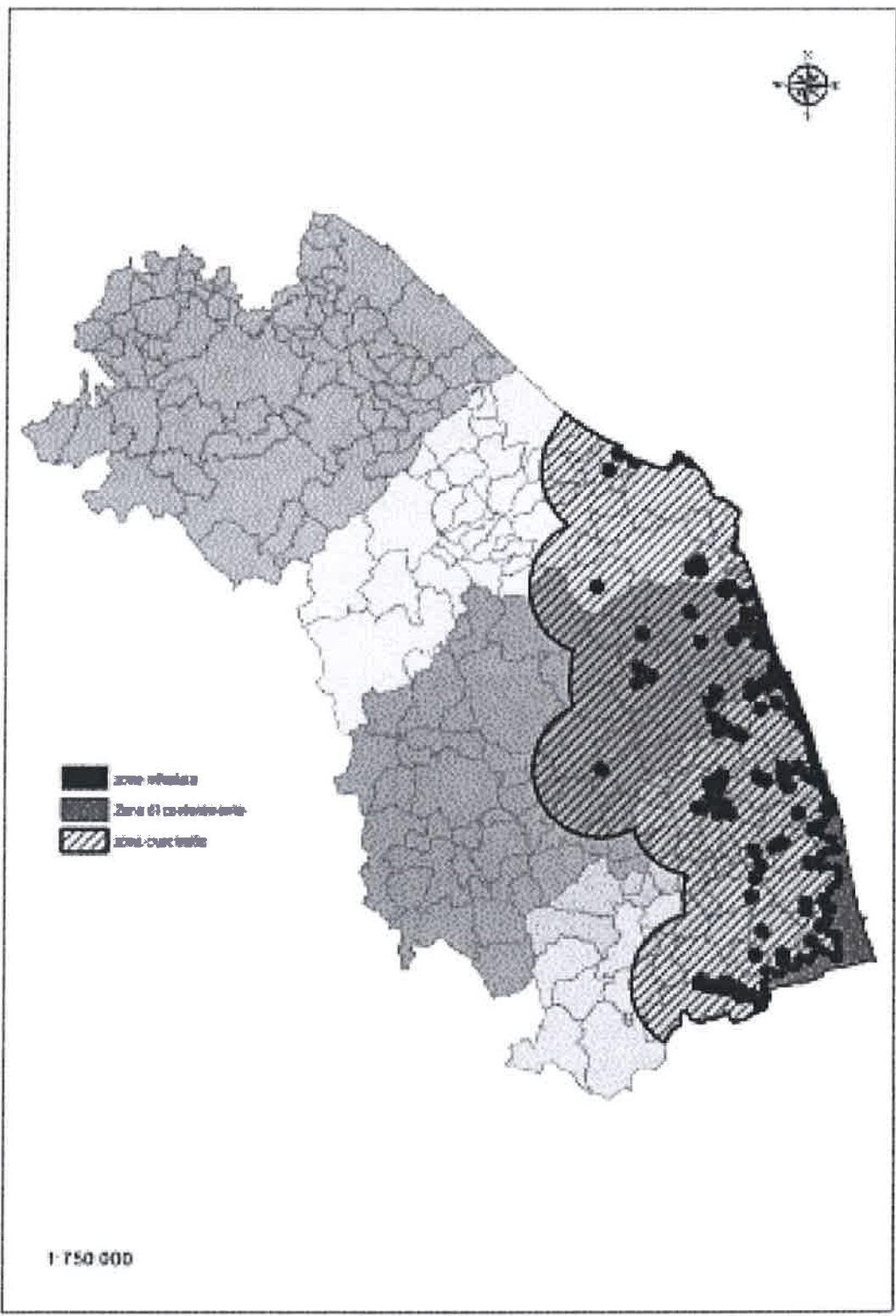

Comuni coinvolti nella Zona di Contenimento

ACQUAVIVA PICENA	CASTEL DI LAMA	MASSIGNANO	SAN BENEDETTO DEL TRONTO
ALTIDONA	COLLI DEL TRONTO	MONSAMPOLO DEL TRONTO	SPINETOLI
ASCOLI PICENO	CUPRA MARITTIMA	MONTEPRANDONE	
CAMPOFILONE	GROTTAMMARE	PEDASO	

Comuni coinvolti nelle Zone Infestate

ACQUAVIVA PICENA	CORRIDONIA	MONSAMPOLO DEL TRONTO	OFFIDA
ALTIDONA	COSSIGNANO	MONTALTO DELLE MARCHE	OSIMO
ANCONA	CUPRA MARITTIMA	MONTE GIBERTO	PETRITOLI
APPIGNANO DEL TRONTO	FALCONARA MARITTIMA	MONTE SAN GIUSTO	PONZANO DI FERMO
ASCOLI PICENO	FERMO	MONTECASSIANO	PORTO RECANATI
BELMONTE PICENO	FILOTTRANO	MONTECOSARO	PORTO SAN GIORGIO
CAMPOFILONE	FOLIGNANO	MONTEFIORE DELL'ASO	PORTO SANT'ELPIDIO
CARASSAI	GROTTAMMARE	MONTEGIORGIO	POTENZA PICENA
CASTEL DI LAMA	GROTTAZZOLINA	MONTEGRANARO	RAPAGNANO
CASTELFIDARDO	LAPEDONA	MONTELUPONE	RECANATI
CASTORANO	LORETO	MONTEPRANDONE	RIPATRANSONE
CHIARAVALLE	MACERATA	MONTERUBBIANO	SANT'ELPIDIO A MARE
CIVITANOVA MARCHE	MAGLIANO DI TENNA	MORESCO	SPINETOLI
COLLI DEL TRONTO	MALTIGNANO	MORROVALLE	
COLMURANO	MASSIGNANO	NUMANA	

Comuni coinvolti nella Zona Cuscinetto

ACQUASANTA TERME	FALERONE	MONTE URANO	POLVERIGI
ACQUAVIVA PICENA	FERMO	MONTE VIDON COMBATTE	PONZANO DI FERMO
AGUGLIANO	FILOTTRANO	MONTE VIDON CORRADO	PORTO RECANATI
ALTIDONA	FOLIGNANO	MONTECASSIANO	PORTO SAN GIORGIO
ANCONA	FORCE	MONTECOSARO	PORTO SANT'ELPIDIO
APPIGNANO	FRANCAVILLA D'ETE	MONTE DINOVE	POTENZA PICENA
APPIGNANO DEL TRONTO	GROTTAMMARE	MONTEFANO	RAPAGNANO
ASCOLI PICENO	GROTTAZZOLINA	MONTEFIORE DELL'ASO	RECANATI
BELFORTE DEL CHIANTI	GUALDO	MONTEGIORGIO	RIPATRANSONE
BELMONTE PICENO	JESI	MONTEGRANARO	RIPE SAN GINESIO
CALDAROLA	LAPEDONA	MONTELEONE DI FERMO	ROCCAFLUVIONE
CAMERANO	LORETO	MONTELPARO	ROTELLA
CAMERATA PICENA	LORO PICENO	MONTELUPONE	SAN GINESIO
CAMPOFILONE	MACERATA	MONTEMARCIANO	SAN MARCELLO
CAMPOROTONDO DI FIASTRONE	MAGLIANO DI TENNA	MONTEPRANDONE	SAN SEVERINO MARCHE



AGENZIA SERVIZI SETTORE AGROALIMENTARE DELLE MARCHE

SERVIZIO FITOSANITARIO REGIONALE

Numero 202/DET

Data 17/04/2018

Pag.
11

CARASSAI	MALTIGNANO	MONTERUBBIANO	SANTA MARIA NUOVA
CASTEL DI LAMA	MASSA FERMANA	MONTOTTONE	SANTA VITTORIA IN MATENANO
CASTELFIDARDO	MASSIGNANO	MORESCO	SANT'ANGELO IN PONTANO
CASTIGNANO	MOGLIANO	MORRO D'ALBA	SANT'ELPIDIO A MARE
CASTORANO	MONSAMPIETRO MORICO	MORROVALLE	SENIGALLIA
CESSAPALOMBO	MONSAMPOLO DEL TRONTO	NUMANA	SERRAPETRONA
CHIARAVALLE	MONSANO	OFFAGNA	SERVIGLIANO
CINGOLI	MONTALTO DELLE MARCHE	OFFIDA	SIROLO
CIVITANOVA MARCHE	MONTAPPONE	ORTEZZANO	SPINETOLI
COLMURANO	MONTE GIBERTO	OSIMO	STAFFOLO
COMUNANZA	MONTE RINALDO	PALMIANO	TOLENTINO
CORRIDONIA	MONTE SAN GIUSTO	PENNA SAN GIOVANNI	TORRE SAN PATRIZIO
COSSIGNANO	MONTE SAN MARTINO	PETRIOLO	TREIA
CUPRA MARITTIMA	MONTE SAN PIETRANGELI	PETRITOLI	URBISAGLIA
FALCONARA MARITTIMA	MONTE SAN VITO	POLLENZA	VENAROTTA

